



I. PRINCIPADO DE ASTURIAS

• OTRAS DISPOSICIONES

CONSEJERÍA DE SALUD

RESOLUCIÓN de 11 de enero de 2021, de la Consejería de Salud, de primera modificación y prórroga de las medidas urgentes de carácter extraordinario, urgente y temporal de prevención, contención y coordinación, necesarias para hacer frente a la crisis sanitaria ocasionada por la COVID-19.

Ante la situación y el seguimiento de la evolución de la pandemia de COVID-19,

Antecedentes de hecho

Primero.—La Organización Mundial de la Salud elevó el pasado 11 de marzo de 2020 la situación ocasionada por el COVID-19 de emergencia de salud pública a pandemia.

Segundo.—El Consejo de Ministros en su reunión de fecha 14 de marzo de 2020 acordó mediante Real Decreto 463/2020, de 14 de marzo, declarar el estado de alarma para la gestión de la situación de crisis sanitaria ocasionada por el COVID-19.

Tras sucesivas prórrogas, el estado de alarma finalizó a las 00:00 horas del día 21 de junio de 2020, conforme a lo previsto en el artículo 2 del Real Decreto 555/2020, de 5 de junio, por el que se prorroga el estado de alarma declarado por el Real Decreto 463/2020, de 14 de marzo, por el que se declara el estado de alarma para la gestión de la situación de crisis sanitaria ocasionada por el COVID-19.

Tercero.—La entrada en vigor el 11 de junio de 2020 del Real Decreto-ley 21/2020, de 9 de junio, de medidas urgentes de prevención, contención y coordinación para hacer frente a la crisis sanitaria ocasionada por el COVID-19, está matizada por su disposición final octava, que se remite al artículo 2, relativo al ámbito de aplicación, cuyo apartado 3 señala que "Una vez finalizada la prórroga del estado de alarma establecida por el Real Decreto 555/2020, de 5 de junio, las medidas contenidas en los capítulos II, III, IV, V, VI y VII y en la disposición adicional sexta serán de aplicación en todo el territorio nacional hasta que el Gobierno declare de manera motivada y de acuerdo con la evidencia científica disponible, previo informe del Centro de Coordinación de Alertas y Emergencias Sanitarias, la finalización de la situación de crisis sanitaria ocasionada por el COVID-19".

Cuarto.—Con la finalidad de proseguir de forma ordenada el proceso de desescalada en el Principado de Asturias, en el mismo intervalo de tiempo señalado en el artículo 3.3 del Real Decreto-ley 21/2020, de 9 de junio, reduciendo el riesgo de rebrote de la infección, mediante resolución del Consejero de Salud de fecha 19 de junio de 2020 (BOPA de 19.06.2020), se aprobaron medidas urgentes de prevención, contención y coordinación necesarias para hacer frente a la crisis sanitaria ocasionada por el COVID-19 tras la expiración de la vigencia del estado de alarma.

En el apartado quinto de su parte dispositiva se establece que "Las medidas previstas en esta resolución serán objeto de seguimiento y evaluación continua con el fin de garantizar su adecuación a la evolución de la situación epidemiológica y sanitaria. A estos efectos, podrán ser objeto de modificación o supresión mediante Resolución de la Consejería competente en materia de sanidad.

Asimismo, la persona titular de la Consejería competente en materia de sanidad, como autoridad sanitaria, podrá adoptar las medidas necesarias para la aplicación de la presente resolución y podrá establecer, de acuerdo con la normativa aplicable y a la vista de la evolución de la situación sanitaria, todas aquellas medidas adicionales o complementarias a las previstas en este acuerdo que sean necesarias".

Por resolución del Consejero de Salud de 14 de julio de 2020 se efectúa la primera modificación de las medidas establecidas en el anexo de la citada Resolución de 19 de junio de 2020.

Por resolución de fecha 23 de julio de 2020 se efectúa la segunda modificación de dichas medidas, por resolución de fecha 29 de julio de 2020, la tercera modificación, y por resolución de fecha 18 de agosto de 2020, la cuarta modificación. Finalmente, por resolución de 9 de octubre de 2020, se efectúa la quinta modificación.

Quinto.—Por Resolución de 14 de octubre de 2020, de la Consejería de Salud, se adoptan medidas urgentes de carácter extraordinario, urgente y temporal de prevención, contención y coordinación, necesarias para hacer frente a la crisis sanitaria ocasionada por el COVID-19, con efectos durante un plazo de quince días naturales, desde las 00:00 horas del día 15 de octubre de 2020, hasta las 24:00 horas del día 29 de octubre de 2020.

Por Resolución de 23 de octubre de 2020, de la Consejería de Salud, se establecen medidas urgentes de prevención en los núcleos urbanos de Oviedo, Gijón y Avilés, como consecuencia de la evolución de la situación epidemiológica derivada de la COVID-19 y se modifican las medidas urgentes de carácter extraordinario, urgente y temporal de prevención, contención y coordinación, necesarias para hacer frente a la crisis sanitaria ocasionada por la COVID-19, establecidas en la Resolución de 14 de octubre de 2020.



Por Resolución de 29 de octubre de 2020, de la Consejería de Salud, se prorrogan las medidas especiales de carácter extraordinario, urgente y temporal de prevención, contención y coordinación, necesarias para hacer frente a la crisis sanitaria ocasionada por la COVID-19, por un plazo de quince días naturales, hasta las 24:00 horas del día 13 de noviembre de 2020.

Por Resolución de 13 de noviembre de 2020 de la Consejería de Salud, se prorrogan las medidas especiales de carácter extraordinario, urgente y temporal de prevención, contención y coordinación, necesarias para hacer frente a la crisis sanitaria ocasionada por el COVID-19, por un plazo de quince días naturales, hasta las 24:00 horas del día 28 de noviembre de 2020.

Por Resolución de 27 de noviembre de 2020 de la Consejería de Salud, se prorrogan las medidas especiales de carácter extraordinario, urgente y temporal de prevención, contención y coordinación, necesarias para hacer frente a la crisis sanitaria ocasionada por el COVID-19, por un plazo de quince días naturales, hasta las 24:00 horas del día 13 de diciembre de 2020.

Sexto.—El Consejo de Ministros en su reunión de fecha 25 de octubre de 2020 aprobó el Real Decreto 926/2020, de 25 de octubre, por el que se declara el estado de alarma para contener la propagación de infecciones causadas por el SARS-CoV-2. En el mismo, en su artículo 2.2, se dispone que “la autoridad competente delegada será quien ostente la presidencia de la comunidad autónoma”.

El Presidente del Principado de Asturias dictó, el 26 de octubre de 2020, el Decreto 27/2020, por el que se adoptan medidas para contener la propagación de infecciones causadas por el SARSCoV-2 en el marco del estado de alarma, modificado por el Decreto 28/2020, de 30 de octubre, del Presidente del Principado de Asturias, de primera modificación del Decreto 27/2020, de 26 de octubre, de primera modificación, y por el Decreto 29/2020, de 3 de noviembre, del Presidente del Principado de Asturias, de segunda modificación.

En el citado decreto se adoptan medidas para contener la propagación de infecciones causadas por el SARSCoV-2 en el marco del estado de alarma, estableciendo una serie de limitaciones que afectan a la libertad de circulación o el derecho de reunión, precisando que corresponde, en el marco establecido, a las autoridades competentes delegadas precisar cuestiones tales como (i) limitación de circulación de las personas en horario nocturno (ii) limitar la entrada y salida del territorio autonómico (iii) plantear cierres perimetrales o (iv) fijar medidas sobre el número de personas que pueden reunirse o los aforos para la asistencia a lugares de culto.

El mencionado decreto se prorroga por el Decreto 30/2020, de 6 de noviembre, y el Decreto 32/2020, de 18 de noviembre.

Por el Decreto 33/2020, de 19 de noviembre, del Presidente del Principado de Asturias, se limita la entrada y salida en los concejos de Langreo, San Martín del Rey Aurelio y Laviana como medida de prevención ante la evolución de la situación epidemiológica derivada de la COVID-19.

Por el Decreto 34/2020, de 11 de diciembre, del Presidente del Principado de Asturias, se adoptan medidas para contener la propagación de infecciones causadas por el SARSCoV-2, en el marco del estado de alarma, durante el período de fiestas navideñas. Su disposición adicional segunda.1 señala que “Lo dispuesto en el presente decreto será completado con las medidas y recomendaciones que, en materia de protección de la salud, correspondan a la autoridad sanitaria y que, ya vigentes o dictadas en las próximas semanas, resulten de aplicación en todos los ámbitos no previstos expresamente en el mismo”.

Séptimo.—El documento “Actuaciones de respuesta coordinada para el control de la transmisión de COVID-19” ha sido elaborado por la Ponencia de Alertas y Planes de Preparación y Respuesta, aprobado por la Comisión de Salud Pública del Consejo Interterritorial del Sistema Nacional de Salud y acordado por el Pleno del Consejo Interterritorial del Sistema Nacional de Salud con fecha de 23 de octubre de 2020.

En dicho documento se establecen criterios comunes para la interpretación de los indicadores básicos en el Sistema Nacional de Salud, que permitan realizar una evaluación en cada territorio y establecer unos niveles de alerta que determinen actuaciones proporcionales a cada territorio, con el fin de garantizar la contención y disminución en la transmisión del virus.

Según la evaluación propuesta por dicho documento se tendrán en cuenta los indicadores relativos a la situación epidemiológica, la capacidad asistencial y la capacidad de salud pública, las características y vulnerabilidad de la población susceptible expuesta y la posibilidad de adoptar medidas de prevención y control, como son las medidas no farmacológicas con intervenciones parciales o completas que afecten a parte o todo el territorio evaluado.

Octavo.—Por Resolución de Consejero de Salud de 3 de noviembre de 2020, se acuerdan medidas especiales de carácter extraordinario, urgente y temporal de prevención, contención y coordinación necesarias para hacer frente a la crisis sanitaria ocasionada por el COVID-19 en el territorio del Principado de Asturias, con efectos desde las 00.00 horas del 4 de noviembre de 2020, durante un plazo de quince días naturales, hasta las 24 horas del día 18 de noviembre de 2020.

Por Resolución de 18 de noviembre de 2020, de la Consejería de Salud, se prorrogan las medidas urgentes de carácter extraordinario, urgente y temporal de prevención, contención y coordinación, necesarias para hacer frente a la crisis ocasionada por el Covid-19, durante un plazo de quince días naturales, hasta las 24 horas del día 3 de diciembre de 2020.

Por Resolución del Consejero de Salud de 24 de noviembre de 2020, se modifica el apartado primero.1 de la parte dispositiva de la Resolución del Consejero de Salud de 3 de noviembre de 2020, con la finalidad de flexibilizar la suspensión temporal de apertura al público de los locales y establecimientos comerciales minoristas.

Por Resolución del Consejero de Salud de 3 de diciembre de 2020, se modifica el apartado primero.1, 5.5 y 5.7.a) de la parte dispositiva de la Resolución del Consejero de Salud de 3 de noviembre de 2020, con la finalidad de flexibilizar determinadas actividades y se prorroga su eficacia hasta las 24 horas del día 18 de diciembre de 2020.

Por Resolución del Consejero de Salud de 9 de diciembre de 2020 se dejan sin efecto determinados puntos del apartado primero de la parte dispositiva de la Resolución del Consejero de Salud de 3 de noviembre de 2020, con la finalidad de flexibilizar determinadas actividades, recogiendo las condiciones para el ejercicio de estas en su anexo.

Noveno.—Por Resolución del Consejero de Salud de 18 de diciembre de 2020 se adoptan medidas especiales de carácter extraordinario, urgente y temporal de prevención, contención y coordinación, necesarias para hacer frente a la crisis sanitaria ocasionada por el COVID-19, con efectos desde las 00:00 horas del día 19 diciembre de 2020 hasta las 24:00 horas del día 11 de enero de 2021.

Décimo.—De acuerdo con el Informe de la Dirección General de Salud Pública de 11 de enero de 2021, la situación epidemiológica en el Principado de Asturias presenta la siguiente evolución:

En Asturias tras observarse una disminución del número de casos que se mantuvo durante varias semanas, desde mediados del mes de noviembre hasta el 27 de diciembre, se produjo un cambio en la tendencia con un incremento de los mismos. El cambio de tendencia se observa en el siguiente gráfico en el que se muestra la evolución temporal del número de casos y de la media móvil a 5 días en nuestra Comunidad Autónoma.

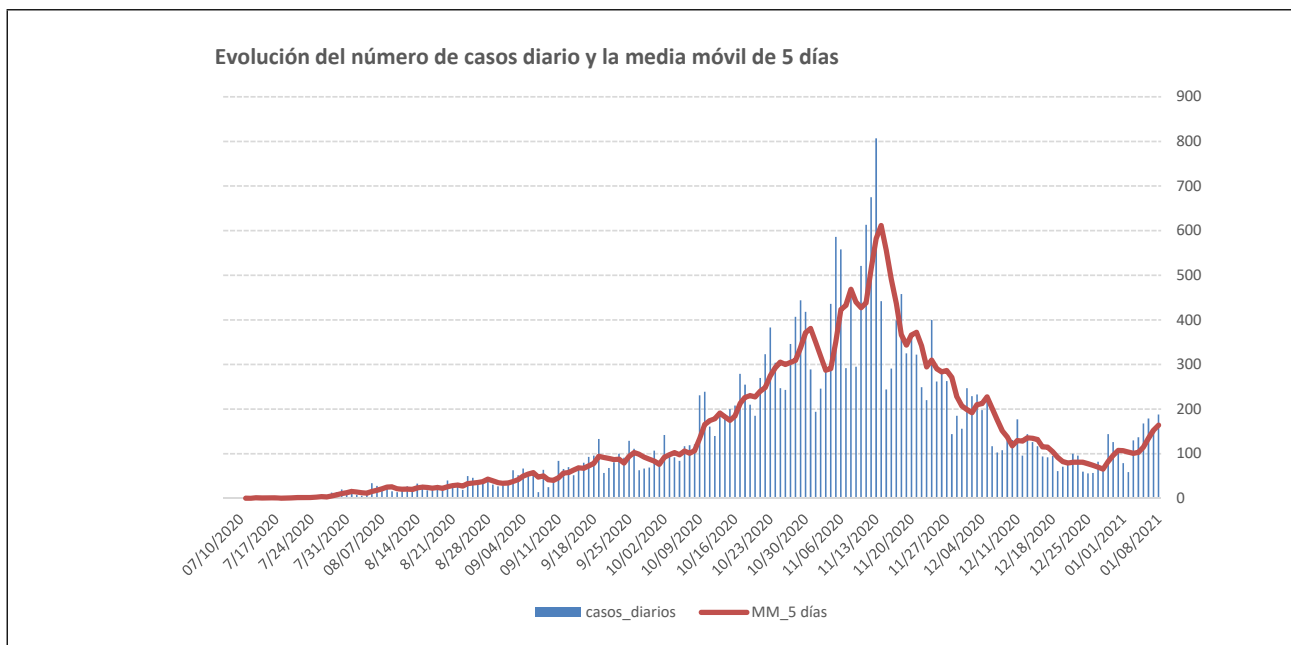

Esta tendencia ascendente en el número de casos tiene como consecuencia lógica un empeoramiento en la situación de los indicadores que se evalúan para monitorizar la transmisión de la epidemia en la comunidad y de la presión asistencial, y aunque no es todavía lo suficientemente duradera en el tiempo como para conllevar que todos ellos se sitúen en niveles de riesgo muy alto, alguno de ellos ya lo ha hecho, como es la incidencia a 7 días en mayores de 65 años, que se sitúa, tal como se observa en la siguiente tabla en 79,1 casos por 100.000 habitantes.

Esta situación hace pensar que aunque como Comunidad Autónoma y según la clasificación propuesta por el Ministerio en su documento "Actuaciones de respuesta coordinada para el control de la transmisión de COVID-19" (22 octubre 2020), no estemos todavía en situación de riesgo muy alto, las posibilidades de estarlo en un plazo corto de tiempo por todo lo mencionado anteriormente son bastante altas en caso de seguir con la tendencia ascendente que estamos observando estas 2 últimas semanas. La situación concreta de los principales indicadores monitorizados a día de 8 de enero se observa en la siguiente tabla:

Indicadores	Fórmula de cálculo	Valoración de riesgo					Asturias	
		Nueva normalidad	Bajo	Medio	Alto	Muy alto		
BLOQUE I: Evaluación del nivel de transmisión								
T1	Incidencia acumulada de casos diagnosticados en 14 días¹	Casos confirmados (por fecha de diagnóstico) en 14 días *100.000 / número de habitantes	≤25	>25 a ≤50	>50 a ≤150	>150 ≤250	>250	164,4
T1'	Incidencia acumulada de casos diagnosticados en 7 días¹	Casos confirmados (por fecha de diagnóstico) en 7 días *100.000 / número de habitantes	≤10	>10 a ≤25	>25 a ≤75	>75 a ≤125	>125	89,7
T2	Incidencia acumulada de casos con 65 o más años diagnosticados en 14 días¹	Casos ≥ 65 años confirmados (por fecha de diagnóstico) en 14 días *100.000 / número de habitantes ≥ 65 años	≤20	>20 a ≤50	>50 a ≤100	>100 ≤150	>150	118,6
T2'	Incidencia acumulada de casos con 65 o más años diagnosticados en 7 días¹	Casos ≥ 65 años confirmados (por fecha de diagnóstico) en 7 días *100.000 / número de habitantes ≥ 65 años	≤10	>10 a ≤25	>25 a ≤50	>50 a ≤75	>75	79,1
T3	Positividad global de las PDIA² por semana	Número de pruebas con resultado positivo en 7 días *100 / Número de pruebas realizadas en 7 días	≤4%	>4% a ≤7%	>7% -10%	>10% ≤15%	>15%	5,9
T4	Porcentaje de casos con trazabilidad³	Número de casos diagnosticados con trazabilidad *100 / Número total de casos confirmados diagnosticados los últimos 7 días	>80%	≤80 - >65%	≤65 ->50%	≤50% >30%	≤30%	NA

En los siguientes gráficos, en los que se compara la evolución de las incidencias acumuladas tanto a 7 días como a 14 en población general como en mayores de 65 años, se observa en todas las series que se muestran, el cambio de tendencia mencionado previamente:

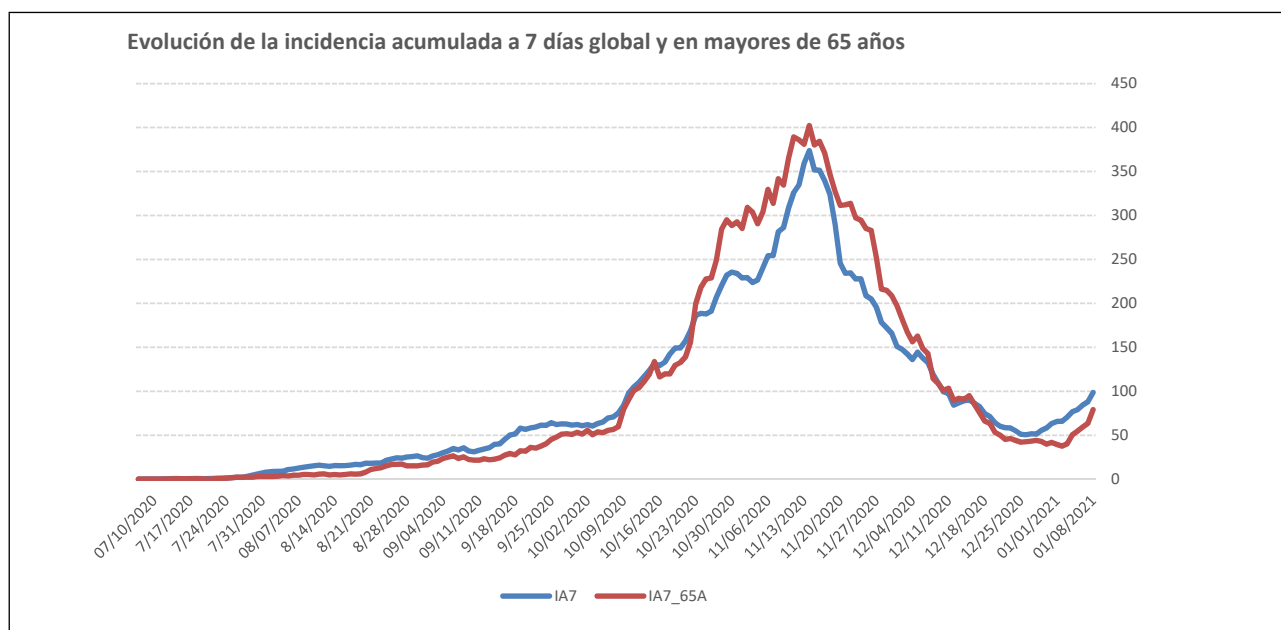

Evolución de la incidencia acumulada a 14 días global y en mayores de 65 años

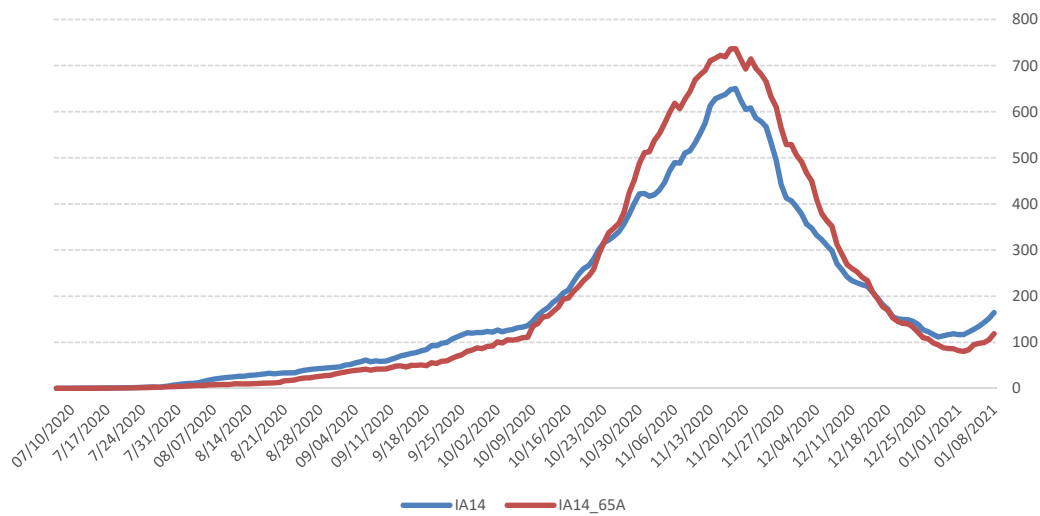

Con relación a la situación en el Sistema Sanitario, comienza a percibirse, con el decalaje de tiempo esperable, una estabilización de la presión asistencial generada por la COVID-19, en el que se observa como el porcentaje de ocupación de camas de hospitalización convencional y de UCI abandonó la tendencia descendente que presentaba desde finales de noviembre.

En el caso del porcentaje de ocupación de camas convencionales, nos encontramos con un 5,2% en un nivel de riesgo medio (de 5% a 10%), mientras que en relación con el porcentaje de ocupación de camas UCI, estamos actualmente con un 18,6% en un nivel de riesgo alto (15% a 25%).

De todas formas, de seguir el incremento en el número de contagios, es de esperar que esta fase de estabilidad sea sustituida por otra de incremento en el porcentaje de ocupación, sobre todo si además tenemos en cuenta que se puede tomar como indicador indirecto de la evolución de las hospitalizaciones la incidencia acumulada a 7 días en mayores de 65 años (que como se ha visto anteriormente está aumentando y ya actualmente en nivel de riesgo muy alto), ya que entre ambas variables existe, tal como se muestra en el siguiente gráfico, una relación lineal:

Relación del nº acumulado en 7 días de ingresos y casos en mayores de 65 años

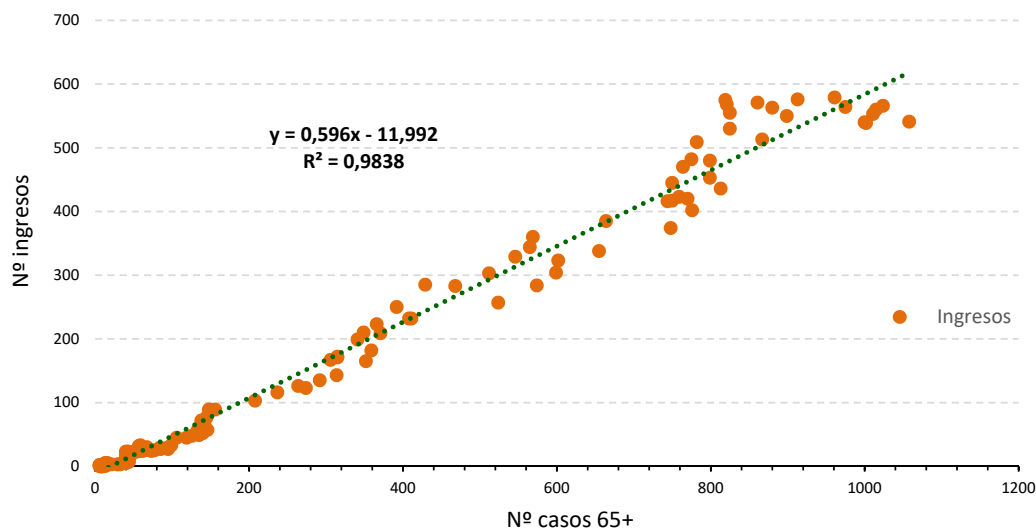

Por su parte, en relación con la información que se desprende del estudio de los brotes iniciados a partir del 23 de diciembre y que han sido seguidos desde el punto de vista epidemiológico en las últimas semanas, hay que reseñar que el total de brotes identificados ha sido de 22, que a día de hoy han supuesto un total de 402 casos y el estudio y cuarentena de 793 contactos estrechos.

En cuanto al ámbito de aparición de estos brotes destaca el de los establecimientos de hostelería, en el que se han detectado 13 de los 22 brotes (59% del total) que han supuesto 235 contagios y 561 contactos estrechos, el 58% y 71% del total de los identificados en brotes respectivamente. Respecto a otros ámbitos, 4 brotes tuvieron relación con el ámbito laboral y 2 con el educativo.



En resumen, ante la situación epidemiológica que actualmente tenemos en nuestra Comunidad Autónoma, con un escenario de elevación del número de contagios y con la previsión de que se mantenga dicho aumento a lo largo de las próximas semanas, se plantean una serie de recomendaciones generales, así como medidas concretas en sectores económicos cuya actividad implica una necesaria interacción social cercana y mantenida, y que suponen por tanto un especial riesgo, tal como se desprende del estudio de los brotes aparecidos en últimas fechas.

Fundamentos de derecho

Primero.—El Principado de Asturias tiene competencias en materia de sanidad e higiene de acuerdo con lo dispuesto en el artículo 11.2 del Estatuto de Autonomía del Principado de Asturias, correspondiendo su ejercicio a la Consejería de Salud, en virtud del Decreto 13/2019, de 24 de julio, del Presidente del Principado de Asturias, de reestructuración de las Consejerías que integran la Administración de la Comunidad Autónoma, y del Decreto 83/2019, de 30 de agosto, por el que se establece la estructura orgánica básica de la Consejería de Salud. Por su parte, el artículo 5.b) de la Ley del Principado de Asturias 7/2019, de 29 de marzo, de Salud, atribuye a la Consejería competente en materia de sanidad el ejercicio, como autoridad sanitaria, de las competencias en materias de intervención pública, inspectoras y sancionadoras que recoge dicha ley.

Segundo.—De acuerdo con lo dispuesto en el artículo 1 de la Ley Orgánica 3/1986, de 14 de abril, de Medidas Especiales en Materia de Salud Pública, “Al objeto de proteger la salud pública y prevenir su pérdida o deterioro, las autoridades sanitarias de las distintas Administraciones Públicas podrán, dentro del ámbito de sus competencias, adoptar las medidas previstas en la presente Ley cuando así lo exijan razones sanitarias de urgencia o necesidad.”

El artículo 2 de la citada ley orgánica señala que “Las autoridades sanitarias competentes podrán adoptar medidas de reconocimiento, tratamiento, hospitalización o control cuando se aprecien indicios racionales que permitan suponer la existencia de peligro para la salud de la población debido a la situación sanitaria concreta de una persona o grupo de personas o por las condiciones sanitarias en que se desarrolle una actividad”.

Finalmente, su artículo 3 dispone que “Con el fin de controlar las enfermedades transmisibles, la autoridad sanitaria, además de realizar las acciones preventivas generales, podrá adoptar las medidas oportunas para el control de los enfermos, de las personas que estén o hayan estado en contacto con los mismos y del medio ambiente inmediato, así como las que se consideren necesarias en caso de riesgo de carácter transmisible”.

Tercero.—La Ley 14/1986, de 25 de abril, General de Sanidad, en su artículo 26.1 previene que, en el caso que exista o se sospeche razonablemente la existencia de un riesgo inminente y extraordinario para la salud, las autoridades sanitarias adoptarán las medidas preventivas que estimen pertinentes tales como la incautación o inmovilización de productos, suspensión del ejercicio de actividades, cierres de Empresas o sus instalaciones, intervención de medios materiales y personales y cuantas otras se consideren sanitariamente justificadas.

Cuarto.—La Ley 33/2011, de 4 de octubre, General de Salud Pública, establece en su artículo 54.1 que, sin perjuicio de lo previsto en la Ley Orgánica 3/1986, de 14 de abril, y en la Ley 14/1986, de 25 de abril, con carácter excepcional y cuando así lo requieran motivos de extraordinaria gravedad o urgencia, la Administración General del Estado y las de las comunidades autónomas y ciudades de Ceuta y Melilla, en el ámbito de sus respectivas competencias, podrán adoptar cuantas medidas sean necesarias para asegurar el cumplimiento de la Ley.

Añade el apartado 2 del mismo artículo que, en particular, sin perjuicio de lo previsto en la Ley 14/1986, de 25 de abril, General de Sanidad, la autoridad competente podrá adoptar, mediante resolución motivada, las siguientes medidas:

- a) La inmovilización y, si procede, el decomiso de productos y sustancias.
- b) La intervención de medios materiales o personales.
- c) El cierre preventivo de las instalaciones, establecimientos, servicios e industrias.
- d) La suspensión del ejercicio de actividades.
- e) La determinación de condiciones previas en cualquier fase de la fabricación o comercialización de productos y sustancias, así como del funcionamiento de las instalaciones, establecimientos, servicios e industrias a que se refiere esta ley, con la finalidad de corregir las deficiencias detectadas.
- f) Cualquier otra medida ajustada a la legalidad vigente si existen indicios racionales de riesgo para la salud incluida la suspensión de actuaciones de acuerdo a lo establecido en el Título II de esta ley.

Quinto.—Las medidas cuya eficacia se prorroga con la presente resolución, así como las consistentes en la modificación de los horarios de apertura de actividades comerciales y de hostelería y restauración, se consideran necesarias para hacer frente a la agravación de la crisis sanitaria ocasionada por el Covid-19, siendo las mismas idóneas, proporcionadas y necesarias.

En tanto no se hay vacunado a una parte suficiente de la población, las medidas no farmacológicas o medidas de distanciamiento social, son las intervenciones de salud pública más eficaces contra los riesgos del COVID-19.

Debido a los cambiantes escenarios de la pandemia de COVID-19, las medidas de protección de la salud deben adaptarse a la evolución de la situación epidemiológica y de las capacidades del sistema sanitario.

En este sentido, como señala el informe de la Dirección General de Salud Pública de 11 de enero de 2021, se trata de medidas proporcionadas pues no existen otras menos limitativas de las actividades afectadas que garanticen el mismo nivel de protección de la salud, con un plazo inicial de eficacia de catorce días naturales, así como adecuadas e idóneas, pues como demuestra la evidencia científica disponible a día de hoy, las medidas de distanciamiento social, confinamiento domiciliario y limitación extrema de los contactos y actividades grupales, son las únicas que se han demostrado eficaces para limitar los efectos de una pandemia de dimensiones desconocidas hasta la fecha.

Procede reseñar que nos encontramos en una situación de claro riesgo de comienzo de una tercera ola epidémica, y, por tanto, debemos mantener aquellas formas de vivir que se han mostrado beneficiosas y cambiar aquellas otras que nos han perjudicado, ya que en el momento presente la situación epidemiológica se presenta con alta probabilidad de aparición de nuevos casos y de brotes a lo largo de las próximas semanas.

Por su parte, las recomendaciones conforman un conjunto de acciones integradas e integrales, con carácter extraordinario, urgente y temporal, coherentes con la situación epidemiológica actual, y durante un período inicial de catorce días naturales.

En cuanto a las recomendaciones generales, seguiremos las realizadas en diferentes revisiones publicadas por diferentes agencias de ámbito tanto nacional como internacional, en las que se valora la necesidad de poner cuanto antes en marcha propuestas encaminadas al desarrollo de las siguientes estrategias:

- Estrategias que siguen un modelo “cortocircuito/cortafuegos” (circuit-breaker). Se trata de establecer períodos de confinamiento durante períodos cortos (quince días) para poder disminuir las incidencias y retornarlas a niveles bajos (entre 50-100 casos por 100.000 habitantes). Estos confinamientos pueden tener diferente intensidad (un confinamiento total, parcial o con limitación elevada de la actividad social).
- Limitación de la actividad en los interiores de los establecimientos potenciando la actividad al aire libre y en espacios abiertos.
- Promover estrategias de limitación de contactos estrechos (como las burbujas sociales).
- Estrategias de protección a personas mayores vulnerables, no solamente aquellas que viven en espacios cerrados sino en el ámbito comunitario.
- Promover el teletrabajo.
- Trabajar estas acciones de forma sinérgica con todos los sectores de la sociedad, con una implicación fundamental de la ciudadanía, autoridades municipales locales, sectores empresariales, medios de comunicación y líderes locales.

RESUELVO

Primero.—Modificación medidas.

La presente resolución tiene por objeto modificar las medidas especiales de carácter extraordinario, urgente y temporal de prevención, contención y coordinación, necesarias para hacer frente a la crisis sanitaria ocasionada por el COVID-19, establecidas por la Resolución del Consejero de Salud de 18 de diciembre de 2020, en el sentido recogido en el anexo.

Segundo.—Prórroga.

Asimismo, la presente resolución tiene por objeto prorrogar durante quince días naturales la eficacia de las medidas especiales de carácter extraordinario, urgente y temporal de prevención, contención y coordinación necesarias para hacer frente a la crisis sanitaria ocasionada por el COVID-19, establecidas por la Resolución del Consejero de Salud de 18 de diciembre de 2020.

Tercero.—Control del cumplimiento de las medidas y régimen sancionador.

Los servicios de inspección municipales y autonómicos, en el ámbito de sus competencias, serán los encargados de vigilar el cumplimiento de las medidas, de acuerdo a lo dispuesto en el artículo 3 del Real Decreto-ley 21/2020, de 9 de junio, de medidas urgentes de prevención, contención y coordinación para hacer frente a la crisis sanitaria ocasionada por el COVID-19.

Los posibles incumplimientos serán sancionados por las autoridades competentes de acuerdo con la legislación sectorial aplicable.

Cuarto.—Seguimiento y aplicación de las medidas.

Las medidas serán objeto de seguimiento y evaluación continua y, en todo caso, en un plazo no superior a catorce días naturales, con el fin de garantizar su adecuación a la evolución de la situación epidemiológica, pudiendo, prorrogarse, modificarse o dejarse sin efecto, en función de la situación epidemiológica.

Asimismo, la persona titular de la Consejería competente en materia de sanidad, como autoridad sanitaria, podrá adoptar las medidas necesarias para la aplicación de la presente resolución y podrá establecer, de acuerdo con la normativa aplicable y a la vista de la evolución de la situación sanitaria, todas aquellas medidas adicionales o complementarias a las previstas en esta resolución que sean necesarias.

Quinto.—Comunicaciones.

1. Poner en conocimiento de la Delegación del Gobierno en la Comunidad Autónoma del Principado de Asturias la presente resolución, para que en el supuesto de incumplimiento de la misma velen por su exacta aplicación.

2. Dar traslado al Servicio Jurídico del Principado de Asturias en orden a solicitar la ratificación judicial prevista en el segundo párrafo del artículo 10.8 de la Ley 29/1998, de 13 de julio, Reguladora de la Jurisdicción Contencioso-Administrativa, en relación con aquellas medidas que impliquen privación o restricción de algún derecho fundamental.

Sexto.—Otras medidas.

En todo lo no previsto en la Resolución del Consejero de Salud de 18 de diciembre de 2020, incluida la presente modificación, y en lo que sea compatible con ella, serán de aplicación las medidas que, con carácter general, se establecen



en la Resolución del Consejero de Salud de 19 de junio de 2020, por la que se adoptan medidas urgentes de prevención, contención y coordinación necesarias para hacer frente a la crisis sanitaria ocasionada por el COVID-19 tras la expiración de la vigencia del estado de alarma, incluidas sus modificaciones, todo ello sin perjuicio de la aplicación de lo dispuesto en el Decreto 27/2020, de 26 de octubre, del Presidente del Principado de Asturias, por el que se adoptan medidas para contener la propagación de infecciones causadas por el SARS-CoV-2 en el marco del estado de alarma, incluidas sus modificaciones y prórrogas.

Séptimo.—Principio de precaución.

En tanto se mantenga la actual situación de crisis sanitaria provocada por la pandemia de COVID-19, todos los ciudadanos deberán desarrollar sus actividades, de cualquier índole, conforme al principio de precaución con objeto de prevenir la generación de riesgos innecesarios para sí mismos o para otros y de evitar la propagación del virus causante de la pandemia.

Octavo.—Colaboración ciudadana.

La ciudadanía deberá colaborar activamente en el cumplimiento de las medidas sanitarias preventivas prorrogadas por esta resolución.

Noveno.—Eficacia.

1. La modificación y la prórroga acordadas en la presente resolución producirán efectos desde las 00.00 horas del día 12 de enero de 2021, hasta las 24 horas del día 25 de enero de 2021, sin perjuicio de las prórrogas que, en su caso, pudieran acordarse de forma sucesiva.

2. No obstante, las medidas relativas a las limitaciones horarias de cierre producirán efectos desde las 00:00 del día 14 de enero de 2021.

Décimo.—Publicación.

Ordenar la publicación de la presente resolución en el *Boletín Oficial del Principado de Asturias*.

Contra esta resolución, que pone fin a la vía administrativa, podrá interponerse recurso contencioso-administrativo ante la Sala de lo Contencioso-Administrativo del Tribunal Superior de Justicia del Principado de Asturias en el plazo de dos meses, contados desde el día siguiente al de su publicación, sin perjuicio de la posibilidad de previa interposición del recurso potestativo de reposición ante el mismo órgano que dictó el acto, en el plazo de un mes contado desde el día siguiente al de su publicación, no pudiendo simultanearse ambos recursos, conforme a lo establecido en el artículo 28 de la Ley 2/1995, de 13 de marzo, sobre Régimen Jurídico de la Administración del Principado de Asturias y en los artículos 123 y 124 de la Ley 39/2015, de 1 de octubre, del Procedimiento Administrativo Común de las Administraciones Públicas. No obstante, los interesados podrán ejercitar, en su caso, cualquier otro recurso que estimen procedente.

Oviedo, a 11 de enero de 2021.—El Consejero de Salud, Pablo Ignacio Fernández Muñiz.—Cód. 2021-00148.

Anexo

MODIFICACIÓN DE LAS MEDIDAS ESPECIALES DE CARÁCTER EXTRAORDINARIO, URGENTE Y TEMPORAL DE PREVENCIÓN, CONTENCIÓN Y COORDINACIÓN, NECESARIAS PARA HACER FRENTE A LA CRISIS SANITARIA OCASIONADA POR EL COVID-19, ESTABLECIDAS POR LA RESOLUCIÓN DEL CONSEJERO DE SALUD DE 18 DE DICIEMBRE DE 2020

El anexo de la Resolución de 18 de diciembre de 2020, de medidas especiales de carácter extraordinario, urgente y temporal de prevención, contención y coordinación, necesarias para hacer frente a la crisis sanitaria ocasionada por el COVID-19, queda modificado como sigue:

Uno.—Se añade un apartado 1.4, dentro del capítulo I, sobre Condiciones para el desarrollo de la actividad en establecimientos y locales comerciales minoristas y de prestación de servicios asimilados, con la siguiente redacción:

"1.4. Horario comercial de los establecimientos y locales comerciales minoristas y de prestación de servicios asimilados.

Los establecimientos y locales comerciales minoristas y de prestación de servicios asimilados, incluidos los centros y parques comerciales, tendrán como hora de cierre la legalmente autorizada, no pudiendo superarse en ningún caso las 20:00 horas, a excepción los servicios de entrega a domicilio y recogida en el local bajo pedido previo, que se extenderá hasta las 22:00 horas. El horario de apertura podrá comenzar a las 6:00 horas."

Dos.—Se añade un apartado 2.2, dentro del capítulo II sobre Establecimientos de hostelería y restauración, con la siguiente redacción:

"2.2. Horario para la prestación del servicio en los establecimientos de hostelería, restauración y terrazas.

Los establecimientos de hostelería, restauración y terrazas no admitirán nuevos clientes a partir de las 19:30 horas y tendrán como hora de cierre la legalmente autorizada, no pudiendo superarse en ningún caso las 20:00 horas, a excepción de servicios de entrega de comida a domicilio y recogida en el local bajo pedido previo, que se extenderá hasta las 22:00 horas. El horario de apertura podrá comenzar a las 6:00 horas."



Tres.—Se modifica el apartado 7.1, dentro del capítulo VII, sobre Enseñanza universitaria, en el siguiente sentido:

“7.1. Suspensión de la actividad presencial en la enseñanza universitaria.

Durante el plazo de eficacia de la presente resolución se suspende la actividad presencial de la enseñanza universitaria, incluida la realización de exámenes, excepto que, por la naturaleza de la actividad, la misma únicamente pueda desarrollarse de forma presencial, así como aquellos servicios que tengan la consideración de esenciales.”

Cuatro.—Se añade un Capítulo IX, sobre Autoconfinamiento, limitación de la actividad social y aplazamiento de actividades no fundamentales, con la siguiente redacción:

“Capítulo IX. Autoconfinamiento, limitación de la actividad social y aplazamiento de actividades no fundamentales.

9.1. Autoconfinamiento, limitación de la actividad social y aplazamiento de actividades no fundamentales.

1. Se recomienda a la población que, durante el período de eficacia de esta resolución, aumente los períodos de confinamiento en su domicilio y limite su actividad social.

2. Se recomienda que se disminuya la movilidad entre diferentes zonas de Asturias a no ser estrictamente necesario por motivos familiares o laborales.

3. Se recomienda cancelar o posponer cualquier actividad familiar o social que no sea considerada fundamental y que pudiera ser postergable. El riesgo cero de transmisión de la COVID-19 no existe y, por ello, aquellas actividades que no sean consideradas imprescindibles por los diferentes sectores u organizaciones deberían ser aplazadas hasta que mejore la situación epidemiológica.

4. Se recomienda que, en la medida de lo posible, las actividades de interacción social sean siempre prioritariamente en espacios abiertos y bien ventilados.

5. En particular, se recomienda no celebrar actividades sociales en las que circunstancialmente pueda no usarse mascarilla y que supongan interacción social.”

Cinco.—Se añade un Capítulo X, sobre Poblaciones vulnerables, con la siguiente redacción:

“Capítulo X. Poblaciones vulnerables.

10.1. Protección de personas mayores en espacios no residenciales.

1. Se recomienda que las personas mayores de 65 años y con patologías de riesgo prioricen en sus salidas del hogar los lugares abiertos y bien ventilados tales como parques y paseos.

2. Se recomienda que las personas mayores de 65 años y con patologías de riesgo eviten permanecer en espacios interiores, con mala ventilación y con mucha concurrencia de personas. Deberán evitarse especialmente:

- Los espacios interiores en establecimientos de hostelería y restauración.
- La realización de actividades grupales de carácter deportivo y lúdico que se desarrollen en espacios interiores.
- Celebraciones sociales o religiosas que se desarrollen en espacios interiores.”

Seis.—Se añade un Capítulo XI, sobre Recomendaciones sobre la celebración de reuniones familiares y sociales, con la siguiente redacción:

“Capítulo XI. Recomendaciones sobre la celebración de reuniones familiares y sociales.

11.1. Recomendaciones sobre la celebración de reuniones familiares y sociales.

1. Se recomienda a la ciudadanía que limite su participación en encuentros sociales fuera del grupo de convivencia estable (burbuja social).

2. Se priorizará la utilización y ocupación de espacios al aire libre frente a espacios interiores.”